TOMBEBOEUF
Le Journal Municipal
2023

Nouveautés & Associations

Mairie 195, rue Principale 47380 Tombeboeuf Tel. : 05 53 88 83 30

Email : mairie.tombeboeuf@wanadoo.fr Site web : www.tombeboeuf.fr

SOMMAIRE

Nouveaux

P. 16

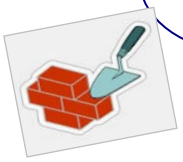

21 – 40

41

Le connaissez-**vous ?**

42

Le mot du Maire	3
Les échos du Conseil Municipal	4 - 13
Les services communaux	14 - 15
Actualités 2022	16 - 18
Tourisme/Hébergements + C.P.I.E.	19
Les Artisans, Commerçants	20
Nos Associations	21 - 40
M.A.M.	32
Le Connaissez-vous ?	41
Etat Civil, Don du Sang	42
l'Actu qui vous concerne	43
Informations /Communauté de Communes	44 - 45
Travaux et Achats 2022	46
Cambriolages, Bonne Année 2023	47
Les Majorettes de Tombeboeuf !	48

LE MOT DU MAIRE

Chers Concitoyens, Chères Concitoyennes,

Cette année 2022, comme l'an dernier ne nous a pas ménagés : avec la guerre aux portes de l'Europe, le gel d'avril, une sécheresse exceptionnelle, l'envolée des prix de l'énergie et une inflation galopante.

L'énergie sera cette année une dépense importante pour la mairie, car elle sera supérieure de 250 % (de 12 000 à 30 000 €).

Le vandalisme des WC publics, les incivilités, le vol de sapin de Noël et les dépôts sauvages d'ordures ménagères sur les points de tris sélectifs restent récurrents. Ce qui montre que certains citoyens n'ont aucun respect envers le bien public et nous obligera à la pose de caméras qui entrainera une verbalisation : c'est dommage d'en arriver là !

Pour 2022, c'est 132 000 € de travaux réalisés avec la réfection de la toiture et la climatisation réversible de l'école primaire, la climatisation réversible de la salle des associations, la réfection du terrain de tennis n°1, l'élagage de tous les platanes, l'aire de jeux pour nos enfants, les nouvelles décorations de Noël, les volets roulants pour la MAM, pour ne citer que les principaux.

Bienvenue à Damien ABAD, notre nouveau conseiller agréé du « club Parfum Grasse » en Lot et Garonne.

La Communauté des Communes a créé un « service habitat » qui vous accompagne gratuitement pour tous vos projets de réhabilitation, d'économie d'énergie et adapter votre logement.

Le tri sélectif évolue, vous pouvez depuis 1er janvier 2023 mettre dans les containers jaunes tous les emballages en plastique, métal et carton, ce qui réduira de beaucoup vos ordures ménagères.

Remerciements au nouveau président du comité des fêtes, M. Jérôme SERRES qui a relancé la traditionnelle fête votive avec un énorme succès, suite à deux années blanches.

Nous recherchons un président pour reprendre le club de pétanque et belote qui a été mis en sommeil.

L'année 2023 sera consacrée à la rénovation de la mairie, si l'aide de l'Etat et du Département est suffisante !. C'est un gros chantier et ce sera le dernier de cette mandature (250 000 €) avec la réhabilitation du 1er étage, la rénovation du rez-de- chaussée, des toilettes publiques, de la toiture, de l'isolation et du chauffage.

Il me reste à vous souhaiter une bonne et heureuse année 2023, tous mes meilleurs vœux de santé, de réussite et de bonheur ainsi qu'à ceux qui vous sont chers.

Le Maire, Claude MOINET

COMPTE RENDU

A la suite des réunions, le compte rendu est présent sur le tableau d'affichage de la Mairie

COMPTE RENDU
REUNION CONSEIL MUNICIPAL
Du 15 Février 2022

2022/001

Le Conseil Municipal de Tombeboeuf s'est réuni en Mairie le 15 février 2022 à 18h00 sous la présidence de Monsieur Claude MOINET, Maire.

Présents : M. MOINET Claude. M. GUFFROY Charles. Mme BADEROT Marie Line. M. CUNY Romain. M. DAROT Cyril. M. GOLA Théo. Mme LAMI Elodie. Mme MOINET Irène. M. NARDI Jean-Claude.
Excusés : M. PEYRAT Antoine.
Absents : /
M. PEYRAT Antoine a donné procuration à M. MOINET Claude.
Secrétaire de séance : M. MOINET Irène.

Après signature de la feuille de présence, lecture du dernier compte-rendu, Monsieur le Maire ouvre la séance.

Modification demande de DETR – Rénovation Court de Tennis :
M. le Maire rappelle que le Conseil Départemental a émis un avis défavorable à l'attribution d'une aide financière pour la réalisation de travaux de rénovation du court de tennis.
M. le Maire explique qu'une aide financière peut être sollicitée auprès de l'Agence Nationale du Sport, la Commune peut y prétendre étant en ZRR (Zone de Revitalisation Rurale).
Aussi il y a lieu de modifier la délibération dans le sens où les services sollicités sont l'ETAT (40 % DETR) et l'ANS (40 %).
Le conseil municipal décide :

- De modifier la délibération sollicitant la DETR en remplaçant le Conseil Départemental par l'ANS,
- De solliciter une aide financière auprès de l'ANS (Agence Nationale du Sport).

Modification demande de la Subvention Départementale 2022 – Travaux Ecole :
M. le Maire rappelle que par délibération du conseil municipal en date du 15/12/2021, une demande de subvention départementale a été sollicitée pour des travaux de rénovation énergétique et thermique de l'école primaire (chauffage/climatisation).
Cette aide financière départementale ne peut être accordée si celle sollicitée en 2021 pour des travaux de réfection de toiture n'a pas fait l'objet d'une demande de versement.
M. le Maire explique qu'effectivement les travaux de réfection de la toiture de l'école n'ont pas pu être réalisés en 2021 (problèmes de santé de l'artisan + covid).
Après concertation avec les services du Conseil Départemental et vu la situation particulière, il est accordé à la Commune de Tombeboeuf la possibilité de refaire une demande d'aide en groupant les travaux non réalisés en 2021 et ceux prévus en 2022 pour obtenir 10 % supplémentaires.
Le conseil Municipal décide de modifier la demande d'aide financière.

Adhésion de la commune à la convention d'accompagnement à la transition énergétique de Territoire d'Energie Lot-et-Garonne (TE 47) :
Une convention d'accompagnement à la transition énergétique a été élaborée pour permettre aux communes de bénéficier de l'expertise technique, juridique et administrative des services de

COMPTE RENDU

A la suite des réunions, le compte rendu est présent sur le tableau d'affichage de la Mairie

Territoire d'Energie Lot-et-Garonne afin de répondre au mieux aux exigences règlementaires et aux différents enjeux énergétiques.
Les outils mis à disposition de chaque commune, au travers de cette convention et de son Annexe 1 décrivant en détail ces outils, pourront porter sur :

- Le conseil et l'accompagnement par un « Économe de flux »,
- Les audits énergétiques du patrimoine bâti,
- L'accompagnement spécifique au décret tertiaire,
- L'accompagnement au développement des ENR thermiques ou électriques,
- L'accompagnement au suivi de la qualité de l'air intérieur,
- La réalisation d'images thermiques par caméra et par drone.

Le Conseil Municipal :
- approuve l'adhésion de la Commune à l'accompagnement à la transition énergétique proposé par TE 47 à partir du 15/02/2022 pour une durée de deux ans reconductible deux fois ;
-désigne un élu, Mme BADEROT Marie Line, qui sera l'interlocuteur de TE 47 pour le suivi de l'exécution de la convention d'adhésion ;
-donne pouvoir à M. le Maire pour la signature de ladite convention.

Transfert de la Compétence Eclairage d'infrastructures sportives à TE 47 :
M. le Maire rappelle aux Membres de l'Assemblée que la commune est adhérente au Syndicat Départemental Territoire d'Energie Lot-et-Garonne (TE 47, ex Sdee 47), qui est l'autorité organisatrice du service public de distribution de l'énergie électrique sur l'ensemble du territoire du département.
Les compétences du Syndicat comprennent notamment la compétence « Eclairage d'infrastructures sportives », qui est une compétence optionnelle.
Considérant l'intérêt que présente pour la commune ce transfert de compétence à Territoire d'Energie Lot-et-Garonne,
Le conseil municipal, à l'unanimité :
➢ Décide de transférer la compétence optionnelle « éclairage des infrastructures sportives » à Territoire d'Energie Lot-et-Garonne (TE 47) dans les conditions susvisées, à compter du 15/02/2022 ;
➢ Précise que la Commune met gratuitement à disposition de Territoire d'Energie Lot-et-Garonne ses ouvrages d'éclairage des infrastructures sportives, conformément à l'article L.1321-1 du CGCT.

Nomenclature M57, Mise en place au 01/01/2023 :
M. le Maire fait part à l'assemblée que la M57, nouveau référentiel budgétaire et comptable, en cours de déploiement, a pour ambition d'unifier les principes budgétaires et comptables pour l'ensemble des collectivités.
Sa généralisation est prévue au 1er janvier 2024.
Afin de se préparer à cette nouvelle nomenclature, les collectivités ont la possibilité de candidater pour une mise en place de l'instruction comptable M57 dès le 01/01/2023.
Le conseil municipal adopter la mise en place de la nomenclature budgétaire et comptable de la M57, pour le Budget principal de la Commune de TOMBEBOEUF à compter du 1er janvier 2023.

Recrutement d'agents non titulaires de remplacement :
Le conseil municipal,
Vu la loi n° 84-53 du 26 janvier modifiée portant dispositions statutaires relatives à la Fonction Publique Territoriale, notamment l'article 3/1er alinéa,
Considérant que les besoins du service peuvent justifier le remplacement rapide de fonctionnaires territoriaux indisponibles,
Le conseil municipal décide d'autoriser M. le Maire à recruter en tant que besoin des agents non titulaires dans les conditions fixées par l'article 3/1er alinéa de la loi du 26 janvier 1984 précitée pour remplacer des fonctionnaires momentanément indisponibles.

COMPTE RENDU

A la suite des réunions, le compte rendu est présent sur le tableau d'affichage de la Mairie

Motion – Difficultés d'accès aux soins :

M. le Maire fait part à l'assemblée de l'appel solennel des élus locaux Lot-et-Garonnais aux candidats aux Elections Présidentielles et Législatives proposant 13 mesures fortes et concrètes contribuant à lutter contre la désertification médicale dont il donne lecture.

Le Conseil Municipal, ouï l'exposé de M. le Maire et après en avoir délibéré à l'unanimité des membres présents soutient l'appel solennel susdit.

Motion : Zéro Artificialisation Nette des Sols :

Le Conseil Municipal de Tombeboeuf,

Considérant les dispositions de la loi n°2021-1104 du 22 août 2021 dite « Loi Climat et Résilience », notamment celles concernant la lutte contre l'artificialisation des sols et l'atteinte, en 2050, de l'objectif du Zéro artificialisation nette, c'est-à-dire la volonté affichée par l'État de freiner la consommation d'espaces et de limiter l'étalement urbain ;

Considérant qu'il s'agit, au niveau national, de réduire de moitié, sur les 10 prochaines années, le rythme d'artificialisation des sols (c'est-à-dire « l'altération durable de tout ou partie des fonctions écologiques d'un sol ») au regard de la consommation réelle observée des espaces naturels, agricoles et forestiers dans la décennie précédente ;

Considérant que cet objectif national doit être décliné au niveau régional au sein des SRADDET, ainsi, par la suite, qu'au niveau local dans le cadre des SCOT et des PLUi ;

Considérant que cet objectif doit être décliné dans les différentes parties de chaque territoire régional en fonction d'une nomenclature des espaces artificialisés non encore publiée par décret ;

Considérant les évolutions notables et visible des mouvements de population, en forte augmentation depuis la crise sanitaire (rapport du Sénat – le nouvel espace rural français) ;

Le conseil municipal :

- Partage cette préoccupation de gestion raisonnée de l'espace mais demande que l'application de ces dispositions par les services de l'État, s'effectue de manière différenciée suivant la réalité des territoires concernés, la notion d'étalement urbain ne s'appréciant évidemment pas de la même manière autour d'une métropole et aux abords d'une petite commune rurale ;
- Déclare qu'il contestera, de ce fait, une application rigoriste et strictement verticale des textes – trop souvent subie par le passé- qui priverait définitivement les territoires ruraux de toutes possibilités de développement avec pour conséquence majeure une sanctuarisation de ces derniers n'étant plus voués qu'à être des zones « de respiration » entre deux métropoles.
- Demande que la transcription des dispositions de la loi au sein du SRADDET et la fixation des futures orientations d'aménagement, consécutivement à une prochaine concertation avec les SCOT du territoire régional, prennent en compte cette notion de différenciation entre les territoires et exige que les collectivités du bloc communal (communes et EPCI) y soient plus étroitement associées.
- Demande la modification de la loi et avec une différenciation en fonction de la zone rurale/périphérique /urbaine.

Divers :

1) Travaux
   - élagage de 18 platanes terminé
   - réparation du bloc 1 climatisation de la salle des fêtes
   - achats d'un frigo, d'un réchauffeur de plats, et d'un présentoir réfrigéré pour la cantine (subventionné à 100 % par l'Etat)
   - achat d'un nouveau manège (aire de jeu)

COMPTE RENDU

A la suite des réunions, le compte rendu est présent sur le tableau d'affichage de la Mairie

2) EAU 47 :

- Prévision de diagnostic du forage de Gardelle (25 000 €)
- Prévision de reconstruction de la station d'épuration 15 000 € en 2022 – 430000 € en 202

Tout ceci sera pris en compte par le syndicat EAU 47

COMPTE RENDU
REUNION CONSEIL MUNICIPAL
Du 30 Mars 2022

2022 /002

Le Conseil Municipal de Tombeboeuf s'est réuni en Mairie le 30 mars 2022 à 18h30 sous la présidence de Monsieur Claude MOINET, Maire.

Présents : M. MOINET Claude. M. GUFFROY Charles. Mme BADEROT Marie Line. M. CUNY Romain. M. DAROT Cyril. Mme LAMI Elodie. Mme MOINET Irène. M. NARDI Jean-Claude. M. PEYRAT Antoine
Excusés : M. GOLA Théo
Absents : /
M. GOLA Théo a donné procuration à M. MOINET Claude.
Secrétaire de séance : M. MOINET Irène.

Après signature de la feuille de présence, lecture du dernier compte-rendu, Monsieur le Maire ouvre la séance.

Compte de Gestion 2021 :

M. le Maire donne lecture du compte de gestion de la commune dressé par Madame CHEMINEAU, Receveur. Le résultat est identique au compte administratif dressé par Monsieur MOINET. Le compte de gestion est adopté à l'unanimité des membres présents et représentés.

VOTE : Pour : 10 Contre : 0 Abstention : 0

Compte Administratif 2021 :

Monsieur GUFFROY, Maire-adjoint, donne lecture du compte administratif 2021 dressé par Monsieur le Maire. Le résultat fait apparaître un excédent de clôture de 308 565.05 €.

Le compte administratif 2021 est adopté à l'unanimité des membres présents et représentés **(abstention 0 - contre 0 - pour 9)**, M. le Maire n'ayant pas pris part au vote.

Vote des taux d'imposition des taxes directes locales pour 2022 :

M. le Maire soumet au vote les taux d'imposition des taxes directes locales.
Le conseil municipal à l'unanimité des membres présents et représentés décide de maintenir pour l'année 2022 le taux des taxes directes locales inscrit sur l'état de notification des taux d'imposition à savoir :

Taxe Foncière (bâti) 41.79 %
Taxe Foncière (non bâti) 79.37 %
CFE (Cotisation Foncière des Entreprises) 25.93 %
D'où un produit fiscal attendu de 231 786 €.

VOTE : Pour : 10 Contre : 0 Abstention : 0

COMPTE RENDU

A la suite des réunions, le compte rendu est présent sur le tableau d'affichage de la Mairie

Budget Primitif 2022 :

Monsieur le Maire prend la parole pour présenter le Budget 2022 (projet étudié en réunion avec la commission des finances) et demande au conseil municipal de bien vouloir délibérer sur cette présentation et donner son avis sur les sections de fonctionnement et investissement.

Le projet de budget primitif se présente comme suit :

Section de fonctionnement :

Elle s'équilibre en dépenses et en recettes pour un montant de 630 558 €.

Section d'investissement :

Elle s'équilibre en dépenses et en recettes pour un montant de 309 440 €.

VOTE : Pour : 10 Contre : 0 Abstention : 0

Subventions 2022 :

Dans l'ensemble, les subventions sont identiques à celles de l'an dernier.

VOTE : Pour : 10 Contre : 0 Abstention : 0

DON à l'Ukraine 2022 :

Monsieur le Maire expose à l'assemblée que vu le nombre élevé de la population qui fuit l'Ukraine à cause de l'attaque de la Russie, il est important que le village de Tombeboeuf participe à l'aide apportée par la France.

Mr le Maire propose une aide de 500 euros.

Le conseil municipal, ouï l'exposé de M. le Maire et après en avoir délibéré à l'unanimité :

DECIDE d'attribuer une aide financière de 500 euros pour l'Ukraine

VOTE : Pour : 10 Contre : 0 Abstention : 0

DIVERS :

- Travaux terrain de tennis : travaux des fondations terminés
- Parking salle des sports (zone tir à l'arc) terminé
- Logement I : changement douche et réfection parquet
- Marquage au sol rue Porcarelli
- Rénovation fontaine Louis XVI et pompe à eau
- Nouveau manège installé (aire de jeux)

COMPTE RENDU
REUNION CONSEIL MUNICIPAL
Du 2 JUIN 2022

2022/003

Le Conseil Municipal de Tombeboeuf s'est réuni en Mairie le 2 juin 2022 à 19h00 sous la présidence de Monsieur Claude MOINET, Maire.

Présents : M. MOINET Claude. M. GUFFROY Charles. M. CUNY Romain. M. DAROT Cyril. Mme LAMI Elodie. Mme MOINET Irène. M. NARDI Jean-Claude.
Excusés : Mme BADEROT Marie-Line M. PEYRAT Antoine.
Absents : M. GOLA Théo.
Mme BADEROT Marie-Line a donné procuration à M. MOINET Claude.
Secrétaire de séance : Mme Irène MOINET

Après signature de la feuille de présence, lecture du dernier compte-rendu, Monsieur le Maire ouvre la séance.

COMPTE RENDU

A la suite des réunions, le compte rendu est présent sur le tableau d'affichage de la Mairie

I. Tour de garde bureau de vote pour les élections législatives :

Dimanche 12 juin 2022

8H00 – 12H00	12H00 – 15H00	15H00 – 18H00
Charles GUFFROY René CORRADINI Cyril DAROT	Marie-Line BADEROT Samuel MOREAU Michel GRIMARD Théo GOLA	Charles GUFFROY Jean-Claude NARDI Elodie LAMI

Dimanche 19 juin 2022

8H00 – 12H00	12H00 – 15H00	15H00 – 18H00
Claude MOINET Romain CUNY Cyril DAROT Jean-Claude NARDI	Charles GUFFROY Samuel MOREAU Michel GRIMARD Irène MOINET	Claude MOINET Marie-Line BADEROT Elodie LAMI

II. : DIVERS

- Subventions DETR et DSIL : cette année, aucune subvention de l'Etat pour nos travaux, terrain de tennis et installation de la climatisation à l'école primaire et à la salle des associations.

- Le « Chêne » de Tombeboeuf : Le CPIE a réussi à obtenir 20 000 € grâce au « budget participatif « du département pour permettre la consolidation des grosses branches du chêne.
  Je remercie l'ensemble des participants pour leur vote.

III. TRAVAUX

- Parking salle des fêtes refait
- Nettoyage de 5 tombes effectué au cimetière
- Travaux logement 1 terminés

Plus rien ne figurant à l'ordre du jour, la séance est levée.

COMPTE RENDU
REUNION CONSEIL MUNICIPAL
Du 1er septembre 2022

2022/004

Le Conseil Municipal de Tombeboeuf s'est réuni en Mairie le 1er septembre à 19h00 sous la présidence de Monsieur Claude MOINET, Maire.

Présents : M. MOINET Claude. M. GUFFROY Charles. Mme BADEROT Marie-Line. M. DAROT Cyril. Mme LAMI Elodie. Mme MOINET Irène. M. NARDI Jean-Claude.
Excusés : M.CUNY Romain
Absents : M. GOLA Théo. M. PEYRAT Antoine.

Mr CUNY Romain a donné procuration à M. GUFFROY Charles.
Secrétaire de séance : Mme Marie-Line BADEROT

Après signature de la feuille de présence, lecture du dernier compte-rendu, Monsieur le Maire ouvre la séance.

I. ZORCOMIR : réduction taxe foncière des propriétés bâties

Mr CRESPO-FOUCOEUR de la CCLT vient nous présenter le ZORCOMIR (Zone de revitalisation des commerces en milieu rural) et la possibilité d'une exonération partielle sur la taxe foncière sur les propriétés bâties pour les commerces et artisans propriétaires de leurs locaux. L'année 2023 sera difficile pour tous vu l'augmentation des coûts de l'électricité, du gaz et de l'inflation. Aussi pour améliorer la structure de nos commerces et artisans, nous avons estimé nécessaire de réduire la taxe foncière des propriétés bâties de 3%.

VOTE : Pour : 8 Contre : O Abstention : 0

II. Ajout de 200 € à l'association « la Festiboeuvoise » pour participation à l'apéritif offert par la Mairie.

Cette année le conseil municipal ne participe que pour l'apéritif offert par la Mairie le dimanche midi.

VOTE : Pour : 8 Contre : O Abstention : 0

III. Modification des statuts de TE 47 (Territoire Energie 47)

Monsieur le Maire rappelle aux Membres de l'Assemblée que la commune est adhérente au Syndicat de communes Territoire d'Energie Lot-et-Garonne (TE 47), qui est l'autorité organisatrice du service public de distribution de l'énergie électrique sur l'ensemble du territoire du département.
Territoire d'Energie Lot-et-Garonne exerce également diverses compétences optionnelles comme la distribution publique de gaz, l'éclairage public, la signalisation lumineuse tricolore, l'éclairage des infrastructures sportives, les réseaux de chaleur ou de froid, les infrastructures de charge pour véhicules électriques ainsi que des activités connexes à chaque compétence.
Monsieur le Président rappelle aux membres de l'Assemblée que la création effective du Syndicat Départemental des Collectivités Electrifiées a pris effet au 1er juillet 1953, par arrêté préfectoral en date du 1er juin 1953.

Les statuts du Syndicat ont ensuite été régulièrement modifiés par arrêtés préfectoraux au fil de la modification de ses compétences ou de son fonctionnement, par arrêté préfectoral du 20 février 2020 en dernier lieu.

Le Président de TE 47 a notifié, à chaque commune membre, la délibération du Comité Syndical de TE 47 en date du 4 juillet 2022 portant sur une nouvelle proposition de modification de ses statuts.

Depuis 2019, la maîtrise de la demande en énergie, l'efficacité énergétique des bâtiments ainsi que le développement des énergies renouvelables et des mobilités durables sont devenus des causes nationales.
L'action de TE 47 s'est progressivement renforcée ces dernières années pour accompagner la rénovation énergétique du bâti des communes avec les actions suivantes :

- Création des groupements de commande
- Collecte des CEE (Certificats d'Economie d'Energie)
- Convention d'accompagnement et mise à disposition d'économes de flux
- Diagnostics énergétiques et mise à disposition d'outils de suivi énergétique.

Engagé dans la même dynamique, le syndicat d'énergie de Gironde a structuré avec la Banque des Territoires un plan d'accompagnement au financement des travaux par les communes, pouvant aller jusqu'à une prise en charge des travaux par le syndicat. Pour envisager une action similaire, TE 47 doit compléter ses statuts actuels.
Une autre action à laquelle TE 47 devra participer, mais qu'il pourrait également coordonner à la maille départementale, est la constitution du PCRS (Plan Corps de Rue Simplifié) introduit par le Décret n° 2011-1241 du 5 octobre 2011 anti-endommagement et l'Arrêté du 22 décembre 2015.
Il s'agit d'une démarche de mutualisation du fond de plan entre les collectivités et les gestionnaires de réseaux pour être le niveau de référence des réponses aux DT DICT afin de franchir une étape supplémentaire dans la réduction des dommages aux réseaux. Un fédérateur local doit être identifié par l'ensemble des acteurs, ayant compétence sur un périmètre géographique pertinent, avant 2026. Aucune entité à maille départementale n'a encore engagé la démarche.

Le Syndicat profite enfin de cette procédure de modification des statuts pour restructurer le chapitre 4 lié aux activités connexes, en particulier en détaillant les activités connexes liées à l'énergie.
Le Conseil Municipal doit se prononcer sur ces modifications dans un délai de trois mois à compter de la notification.
A défaut de délibération dans ce délai, la décision de la commune serait réputée favorable.
Il convient à ce jour que le Conseil Municipal se prononce sur la modification statutaire proposée et entérinée par Territoire d'Energie Lot-et-Garonne.
Vu les articles L.5211-20 et L.5212-7-1 du Code Général des Collectivités Territoriales,

Le Conseil Municipal, Ouï l'exposé de Monsieur le Maire, Après en avoir délibéré,

- **APPROUVE** la modification proposée des statuts de Territoire d'Energie Lot-et-Garonne ;
- **PRÉCISE** que la présente délibération sera notifiée au Président de Territoire d'Energie Lot-et-Garonne.

VOTE : Pour : 8 Contre : O Abstention : 0

I.V Changement de photocopieur (Mairie + Ecole) Au 12/11/2022 nous devons changer les photocopieurs en leasing pour 5 ans

- SHARP : 1619,40 € HT/an
- XEROS : 1898,00 € HT/an

La proposition de Sharp est la mieux disante.

VOTE : Pour : 8 Contre : O Abstention : 0

X. DIVERS

- Travaux école primaire : réfection de la toiture et pose chauffage réversible terminés.
- Peinture porte de l'école et escaliers par les jeunes de la CCLT durant 1 semaine en août.
- MAM : Pose de 5 volets roulants.
- Salle des associations : remplacement du système de chauffage effectué.
- Fatiha TRITAH : au 1er septembre, après rejet de pôle emploi en tant que PEC, Fatiha est prise en CDD 20h.
- Elodie LAMI : en CDD 15h à partir du 1er/10/2022
- MAM : une nouvelle assistante maternelle arrive : Mme Mélanie DOUX qui devra effectuer un stage avant de pouvoir assumer ses fonctions.
- Presbytère : les murs et les cloisons bougent à cause de la chaleur et du cèdre, des décisions devront être prises.

Plus rien ne figurant à l'ordre du jour, la séance est levée.

COMPTE RENDU

A la suite des réunions, le compte rendu est présent sur le tableau d'affichage de la Mairie

COMPTE RENDU
REUNION CONSEIL MUNICIPAL
Du 1er décembre 2022

2022/005

Le Conseil Municipal de Tombeboeuf s'est réuni en Mairie le 1er décembre à 18h00 sous la présidence de Monsieur Claude MOINET, Maire.

Présents : Mmes BADEROT. MOINET I. Mrs DAROT. GUFFROY. NARDI. MOINET C.

Excusés : ***M. CUNY a donné pouvoir à M. MOINET C.***
M. GOLA a donné pouvoir à M. GUFFROY

Absents : Mme LAMI, Mr PEYRAT.

Secrétaire de séance : Mme BADEROT.

Après signature de la feuille de présence, lecture du dernier compte-rendu, Monsieur le Maire ouvre la séance.

1) Intervention de Mr CRESPO-FOUCOEUR

Il vient nous présenter la convention d'Opération de Revitalisation du Territoire (ORT). Le plan d'action de l'ORT, son périmètre sur la commune de Tombebœuf (centre-ville), les effets juridiques et les enjeux.
Cette convention doit être adoptée par chaque commune représentée (7) afin que l'ORT soit signée au niveau intercommunal le 14/12/2022.

VOTE : Pour : 8 Contre : O Abstention : 0

2) Membre titulaire et suppléant du SITE

Mme Elodie LAMI, suite à son embauche au sein de l'école de Tombebœuf doit donner sa démission de conseillère municipale. Etant membre titulaire du SITE elle doit être remplacée.
Mme Marie-Line BADEROT se présente comme titulaire et Mr Claude MOINET comme suppléant.

VOTE : Pour : 8 Contre : O Abstention : 0

3) Création de postes d'adjoints territoriaux

Mme TRITAH Fatiha et Mr LARTIGUE Didier, n'ont plus de contrat auprès de pôle emploi. Etant deux personnes de qualité, travailleurs, sérieux et disponibles, il devient urgent de créer 2 postes d'agents territoriaux de 3 mois initialement, suivis de 2 postes d'agents territoriaux de 3 ans :

1 contrat de 3 mois à 20h00 hebdomadaire pour TRITAH Fatiha
1 contrat de 3 mois à 25h00 hebdomadaire pour LARTIGUE Didier

1 contrat de 3 ans à 20h00 hebdomadaire pour TRITAH Fatiha
1 contrat de 3 ans à 25h00 hebdomadaire pour LARTIGUE Didier

VOTE : Pour : 8 Contre : O Abstention : 0

4) Motion AMF

Afin d'exprimer sa profonde préoccupation concernant les conséquences de la crise économique et financière sur les comptes de la commune, sur sa capacité à investir et sur le maintien d'une offre de service de proximité adaptée aux besoins de la population, le conseil municipal de Tombebœuf soutien les positions de l'Association des Maires de France et ses propositions au Gouvernement et la Première Ministre.

VOTE : Pour : 8 Contre : O Abstention : 0

5) Informations commission déchets voirie

Mr GUFFROY informe le conseil municipal sur l'avancée des travaux des ordures ménagères.
A Partir du 1er février 2023 dans les colonnes jaunes on pourra jeter tous les emballages, gobelets. Un courrier de la Communauté de Communes sera distribué via la Poste semaine 52.

6) DIVERS

Travaux mairie :

L'architecte prépare les plans et les devis afin que l'on puisse demander les aides de l'Etat et du Conseil Départemental (coût estimé à 200 000 €)

Plus rien ne figurant à l'ordre du jour, la séance est levée.

Tombeboeuf / Les services

ASSISTANCES SOCIALES

CMS : Villeneuve/lot : Régime général, Tel : 05 53 36 23 23
A.S. du secteur de Tombeboeuf Frédérique LOPEZ Tel : 05 53 36 23 20

FAMILLE D'ACCUEIL PERSONNES AGEES

Mme **GUEREL** Marie-Josée 124 route de Monbahus à Tombeboeuf : 05 53 88 87 60

APPELS D'URGENCE

15	SAMU
17	Police/gendarmerie
18	Pompiers
112	N° d'appel d'urgence européen
114	N° d'urgence personnes sourdes et malentendantes (fax ou sms)
115	Samu social/secours aux sans abris
119	Enfance maltraitée
197	Alerte attentat et alerte enlèveme
3624	SOS Médecins
3919	Violences congugales
116 000	SOS enfants disparus

- 3977 Maltraitance pers âgées/adultes handicapées
- 191 URGENCE AERONAUTIQUE
- 196 SECOURS en MER
- 09 72 39 40 50 SOS AMITIES (gratuit et anonyme)
- 0 800 840 800 [n° vert] SIDA info service
- 05 56 96 40 80 Centre Anti-Poison de Bordeaux
- 05 61 77 74 47 Centre Anti-Poison de Toulouse
- 3018 Cyberharcèlement à l'école
- 3020 Témoins ou victimes de harcèlement entre élèves

LA MAIRIE : 195 rue Principale

Tél : 05 53 88 83 30
Mail : mairie.tombeboeuf@wanadoo.fr
Site internet : www.tombeboeuf.fr

Horaires d'ouverture au public :

LUNDI	08 h 30 - 12 h 00
MARDI	08 h 30 - 12 h 00
MERCREDI	13 h 30 - 16 h 00
JEUDI	08 h 30 - 12 h 00
VENDREDI	08 h 30 - 12 h 00

Tombeboeuf / Les services

SERVICES MEDICAUX

Médecin Généraliste
Docteur Stella DALE
05 53 93 26 51
Lundi au samedi
Sur R.V.

La télémédecine à la pharmacie

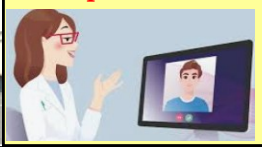

Pharmacie de Guyenne
Aline MONNEREAU
Tel : 05 53 88 83 04
Lu à vend : 9 h - 12 h 15 /14 h - 19 h
Samedi : 9 h - 12 h 15/ 14 h - 18 h

Kinésithérapeute
Philippe CAPDEVIOLE
Tel : 05 53 88 85 28
Mardi et jeudi après-midi

Infirmier / Soins à domicile
Stéphane JANRAY
tel : 06 43 08 23 62

Infirmière / Soins à domicile
Sinda AYALOO
Tel : 06 78 54 79 64

Taxi-transport malade assis
toutes distances 7J/7
abptaxis47@gmail.com
Stationnement/Marmande/Verteuil

Pour connaitre la pharmacie de garde la plus proche Composez le 32 37

LA POSTE .... VOIR LE RAPPEL

lundi au vendredi **09 h** à **12 h**

Levée du courrier (lundi à vendredi) à **12 h** - le samedi **10 h**

LA POSTE

RAPPEL IMPORTANT : il est obligatoire de rédiger votre adresse complète sur v/lettre, colis d'après la **nouvelle numérotation**, sinon, le courrier ne sera pas distribué correctement **OU PAS DU TOUT** !! ……

ECOLE maternelle et primaire Tél : 09 75 21 54 23 nouveau n°

Directrice : Mme **VINCENT Frédérique**

ASSISTANTES MATERNELLES :

Mme GERAUD Julie Tel 06 42 17 97 79 – Mme DOUX Mélanie

R.A.M.P.E. - Castelmoron Tel : 05 53 84 78 65

Hélène SORESSI vous communiquera la liste des assistantes maternelles **ou ram@cclt.fr**

CENTRE DE LOISIRS MONCLAR : 05 53 41 45 24

Accueille les enfants jusqu'à 16 ans, les mercredis et les vacances scolaires
site internet : **centreloisirs-lotettolzac.jimdo.com**

DIACRES

- M. René **STUYK** tel. **06 71 34 45 94**
- Pastorale des funérailles : M. Jean-Pierre **PUÏUTTA** tel . **05 53 88 83 85**

Nouvelles responsables

ACTUALITES 2022

Bienvenue

NOUVEAU à TOMBEBOEUF

Réunion Découverte

Fournisseur de produit de beauté : Damien ABAD
Tel. : 06 32 02 35 31 mail : clubparfumdamien@gmail.com
Adresse : 262 rue de la poste - Tombeboeuf -

Un nouvel artisan : Francisco

Lotissement Gardelle À Tombeboeuf

SON NOUVEL ATELIER

95 route de Miramont
Tombeboeuf

En plus de la maçonnerie, il réalise la charpente et la couverture (toiture)

Pascale et Jean-Claude BOUTET vous accueillent à La Granja de Lutz pour vos évènements, stages, séminaires, journées d'entreprise…

et pour des cours de yoga hebdomadaires :

Mardi 9 h
Mercredi 18 h
Mercredi 19 h 30
Jeudi 7 h 15 et à 9 h sur chaise

Ils proposent aussi des SAMEDIS YOGA à la Granja

Journée de 9h à 17h. Pratique de yoga 9h à 12h, repas tiré des sacs à 12h30 , pause détente, pratique de yoga de 15h à 17h. Tarif journée 60€. Possible 1/2 journée 40€.

- Samedi 17 décembre 2022 "contraction/décontraction"
- Samedi 7 janvier 2023 « yoga pour libérer les hanches"
- Samedi 25 février 2023 " Yoga pour les jambes"
- Samedi 18 mars 2023 "Yoga vitalisation"
- Samedi 1er avril 2023 " concentration, détente, système nerveux"
- Samedi 13 mai 2023 "Extensions dorsales et ouvertures"
- Samedi 3 juin 2023 " s'autonomiser dans sa pratique de yoga"

www.lagranjadelutz.fr accueil@lagranjadelutz.fr 06.60.15.50.67

La pharmacie MONNEREAU
TOMBEBOEUF
Vous Propose
La télémédecine

Tel. : 05 53 88 83 04
Lu à vend : 9 h - 12 h 15 /14 h - 19 h
Samedi : 9 h - 12 h 15/ 14 h - 18 h

ACTUALITES 2022

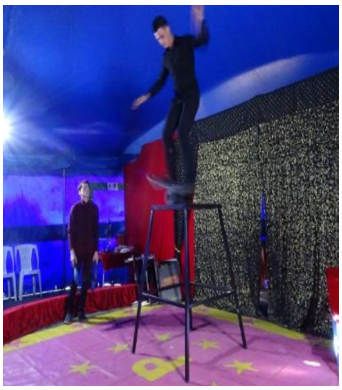

Prosper cirque – s'est installé à tombeboeuf le **22 et 23 février** pour son spectacle d'une durée de 1 h 30 (8 € tarif unique). Ils ont offert 10 billets gratuits pour les 2 jours à la population. Les animations : le clown et ses magies, l'équilibriste et jonglerie par yann- du hula hoop par la petite Léa et où elle recevait aussi à l'entracte le public pour vendre du pop corn et yann vendait de la barbe à papa.

Un chantier jeune fut organisé par la com de com de lot et tolzac à Tombeboeuf fin juillet : 8 jeunes, ont réalisé avec leur animateur Mathieu Arcas un chantier de peinture : grille d'entrée de l'école de Tombeboeuf et les 8 rampes des 4 classes. - Ponçage, peinture, nettoyage le matin - l'après midi fut consacré aux activités (poney, piscine baignade, canoé).

En fin de semaine, les jeunes, leurs parents, Mme Lalaurie Présidente de la Com Com, M Blay, maire - Verteuil -une représentante de la C.A.F, M. Moinet maire - Tombeboeuf, M Guffroy 1er adjoint se sont retrouvés sur le chantier pour constater le travail.

A la suite, les jeunes de St Pastour, Monclar, Fongrave, St Etienne, Tonneins, le Temple, Castelmoron, Granges reçurent chacun 80 € en récompense de la CAF.

Programme Prévention Secours Civiques - le 07 décembre – dans la salle des Associations, pour le personnel municipal : protection, alerte des secours, malaise, brûlures, plaies, perte de connaissance, en 1 journée dispensée par Nadine LABIGOU formatrice PSC1 – de l' UDSP47 - Union Départementale des Sapeurs Pompiers du Lot et Garonne.

ACTUALITES 2022

Jean-Patrick Pic a repris la **boulangerie de Tombebœuf** en décembre 2020. Depuis, il s'applique à mettre en vitrine les grands classiques de la pâtisserie française.

La Chambre de métiers lui a remis, le 24 novembre, le prix Maître artisan

Sud-Ouest—24.11..2022

Né en 1929, Guy Baudry, "jeune-homme" dynamique, installé à Tombeboeuf en 85, à la retraite, a eu une vie familiale et professionnelle harmonieuse ; De sa carrière dans la banque, il notait dans de «grands calepins de reporter», ses impressions, sur des sujets «importants » de l'actualité française et internationale. Il reprit ses notes personnalisées, et (après les confinements) publia ce journal plein d'enseignement pour le lecteur "lambda". Voilà un ouvrage contre les entreprises et des dirigeants pas souvent corrects.

« Réquisitoire contre une entreprise » paru chez CHAPITRE.COM et se trouve en librairie

La dépêche 10.01.23

Les pompiers de Tombeboeuf ont frotté pour le Téléthon

Le 4 décembre, une trentaine de véhicules sont passés entre leurs mains et ont **récolté 290 euros.**

Sud Ouest—06.12.22

Le Noël des Anciens (**Distribution des chocolats**)
Début décembre, un assortiment de chocolats, fut distribué aux 75 ainés de la commune, de 75 ans et +, par les Adjoints, le Conseil Municipal et le Maire : des chocolats toujours appréciés à l'approche des fêtes !

Comme chaque année, les Agents Municipaux, Charles Guffroy, Claude Moinet et des volontaires spontanés Yvon Rohman, père et fils Sanchez ont installé les illuminations et sapins, puis ont procédé au démontage.

Tourisme/Hébergements

Adeline et Thierry
DELAUNAY
Appart'Hôtel
Les Perles du Lac
255 Rue Principale
47380 TOMBEBOEUF

06 70 73 74 84

Chambres familiales, chauffage, clim, jardin, salles de bains privatives, PK gratuit, piscine, coins salon et repas.

Pascale et Jean Claude BOUTET
Professeurs de Yoga
La Granja de Lutz

501 route de Monbahus

47380 TOMBEBOEUF

09 67 20 80 81

06 60 15 50 67

6 ch, 12 couchages, salle activités, véranda, piscine, terrasse couverte, 1ha de terrain, p/stage, petits séminaires, vacances, yoga...et, ils cuisinent pour vous !

Dany CALIGARI

Gite de Vincé

1518 route du lac,

47380 TOMBEBOEUF

06 25 51 74 46

Maison p/13 pers

4 chambres 5 pièces

piscine hors-sol, 3 s de b,

3 toilettes 3 douches,

Château de BOISVERDUN

1838 route de Miramont

47380 TOMBEBOEUF

05 53 88 88 80

06 63 04 68 92

Www.Château-boisverdun.com

Gite 18 pers sur place, 4 ch avec s de b et toilettes privées - 1 dortoir de 10 lits et ses 2 douches. Un terrain pour tentes et camping-car. **En** salle : 240 personnes assises.

Gîte LA GARDELLE

47380 TOMBEBOEUF

05 53 47 80 87

Propriété indépendante

Réservations : gitedefrance@47.com

RDC, cuisine équipée, séjour-salon, chambre salle d'eau, 2wc. A l'étage, chambre mansardée, petite chambre d'appoint, terrasse avec pergola. Jardin clos de 1200m². Terrain de pétanque.

Marie Christine et Thierry
SAUBUSSE
La Maison d'EVA

60 rue Denis Porcarelli
47380 TOMBEBOEUF

07 85 14 00 81

4 chambres, 14 personnes
Jardin, terrasse, salle de bain privative,
cuisine, Piscine, parking...

Centre Permanent d'Initiatives pour l'Environnement
Pays de Serres - Vallée du Lot

CPIE Pays de Serres-Vallée du LOT

Présidente : Thérèse CAMPAS Tél. : 05 53 36 73

Quelques rétrospectives des actions 2022 : Inventaire papillons - Mercredi 18 mai 2022

Pour la Fête de la nature, partout en France, le CPIE propose un inventaire participatif de découverte des papillons du site naturel du **Moulin de la Ville** à Tombeboeuf.

Soirée chauve-souris - 24 août au château de Rogé

Nuit internationale de la chauve-souris, le CPIE propose en plein air de percer tous ses secrets !

Sortie nature Brame du Cerf le 20 septembre 2022

Découverte de cet animal fascinant lors de cette sortie à la belle étoile à 20 h 30 …….

48h Nature le 24 septembre au Moulin de la Ville de Tombeboeuf

Ce fut une belle balade commentée pour découvrir le site, et herbier au Moulin de la ville.

Formation à destination des agriculteurs du 47 le 14 décembre 2022

Dans le cadre du programme de formations proposé par Agrobio 47, le CPIE est intervenu pour une formation sur les auxiliaires en arboriculture fruitière.

Tombeboeuf

Artisans et commerçants

Traiteur – Christian GOURC
Tel : 06 77 12 76 80
Tel : 06 14 85 14 46

Réception – BOISVERDUN
Tel : 06 63 04 68 92
Site : www.château-boisverdun.com

Mécanique à domicile
Thierry DELAUNAY
Tel : 06 79 68 50 43

VICE VERSA - Salon de coiffure
Anissa Nouveau Numéro
Tel : 07 49 70 09 02

AGRIMECA – Machines Agricoles
Thierry GERAUD
Tel : 05 53 79 77 45

Chauf/Elect/Clim/Sanit/Solaire…
Alain LARMINIER
Tel : 05 53 88 84 24
Alain.larminier@wanadoo.fr

Tabac/Presse/Jeux.. + mondial Relay + paiement proximité + collecte capsules nespresso
Pascale MISPOULET
Tel : 05 53 88 88 70

Alimentation Générale
Marie-Laure & Stéphane PRADOUX
Tel : 05 53 88 83 24
Mls.pradoux@orange.fr

Maçonnerie Générale
TRADIREV
Tel : 05 53 88 92 21
Port : 06 13 42 11 02

Damien ABAB
Fournisseur de produits de beauté
Tel : 06 32 02 35 31
mail : clubparfumdamien@gmail.com

Boulangerie/Pâtisserie
Pat' è MY patemy47@orange.fr
Tel : 09 75 27 02 25 nouveaux N° 06 65 12 07 78

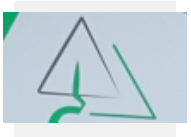

Francisco SA
Maçonnerie, Charpente, Couverture
Tel : 06 26 83 34 96

Golf de Barthe - Samantha -Mickael **ROBINSON**
Tel : 05 53 88 83 31 - 06 08 73 30 92
Site : robinsonsamantha@gmail.com

Vente à la ferme – Sabine GROSSIA
Tel : 06 31 28 24 18
sabinegrossia@gmail.com

ALLO SERVICES 47– Rénovation Habitation - Julien LABASTE -
Tel : 05 53 64 50 78
Port : 06 76 71 38 05

PIZZA Véro
Le jeudi soir à partir de 18h
Tel : 07 86 41 28 21

Electricité Générale
Alain REBEYREN
Tel/fax : 05 53 88 91 88
Port : 06 08 47 15 15

Services Divers
Stéphane PRADOUX
Tel : 05 53 88 83 24
Port : 06 95 67 93 88

PASCAL tel : 05 53 88 47 07
Préparation spécialités volailles

.....Ouvert vendredi 8 h 30–10 h
Vous pouvez commander le
Mardi 6 h–12 h
Mercredi + jeudi 6 h–17 h

Alexandre Nobile DEVICHI
nd-bois.et.tradition@outlook.fr
Charpente/Couverture/Zinguerie
tel : 06 29 50 30 81

SARL Daniel SALLIOT
et ses enfants
Pruneaux cuits à la ferme
Tél : 06 87 98 55 47

Restaurant du lac
Christian BERTRAND
Tel 05 53 64 02 41 / 06 19 74 18 86

K Design Kévin JOURDANAUD
Menuisier
Tel. : 06 80 94 28 05

MORGAN'S PLACE : 07 66 83 36 43
CANAPES, MATELAS, SOMMIERS
ACHAT,VENTE, DEPÔT-VENTE

Nouveau en 2022

Les Associations qui animent Tombeboeuf

Le Président :
Henri MAROSTICA
Tel : 06 87 38 73 61

La Présidente : Melody GUENEE
Tel : 07 70 49 31 22

le Président : Bernard MISPOULET
Tel : 06 84 50 59 01

Société de Chasse

Anciens Combattants

Le Président : Charles GUFFROY
Tel : 07 80 62 25 29

La Présidente : Irène MOINET
Tel : 05 53 88 04 91

Club Tomtourville

AAPPMA
Société de Pêche
Le Goujon du Tolzac

Le Président : Michel FRESNAIS
Tel : 06 43 73 53 92

La Présidente: Adélaïde DAROT
Tel : 06 76 81 90 72

Gymnastique

Amicale des Parents d'Elèves

La Présidente: Sabine GROSSIA
Tel : 06 31 28 24 18

La Présidente : Marie-Line BADEROT
Tel : secrétaire : 05 53 83 31 91

Styldancenter

Le Professeur : Gabriel RIO
Tel : 06 33 73 43 46

Le Président : Jérôme SERRES
Tel : 06 79 22 00 85

Comité des Fêtes

Centre Permanent d'Initiatives pour l'Environnement
Pays de Serres - Vallée du Lot

La Présidente :
Thérèse CAMPAS
Tél. : 05 53 36 73 34

Le Président : Henri DESTREMX
Tel : 05 53 88 83 31

Association Sportive

Nouveau en 2022

Tombeboeuf et son site internet : www.tombeboeuf.fr

Toutes les associations peuvent utiliser le site pour relayer leurs manifestations en adressant leurs textes et photos par ……mail……..mairie.tombeboeuf@wanadoo.fr

Amicale des Parents d'Elèves

Président : Sabine GROSSIA Tel : 06 31 28 24 18

Bonjour,

L'année 2022 a été une année de changement pour l'APE, avec l'arrivée de nouveaux membres au sein du bureau et dans les membres actifs.

Pour l'année 2022-2023, le bureau est composé de
Présidente : Sabine Grossia / Vice-Présidente : Sophie Billat
Trésorière : Christelle Goirand / Vice-trésorière : Nora Golla
Secrétaire : Sandie Bielle / Vice-secrétaire : Elsa Gabarrot

Les manifestations organisées ont été un vrai succès, le vide grenier du 15 mai a fait déplacer beaucoup de monde. Par chance le soleil était avec nous. Les enfants ont participé activement à la préparation de cette journée en réalisant semis, plantation, décoration… Nous avons pu faire des bénéfices sur cette manifestation et offrir la possibilité aux enfants de faire un beau voyage scolaire à la fin de l'année.

Nous avons ensuite organisé une petite kermesse à la fin de l'année dans l'école qui s'est clôturée par un spectacle de Corinne Bourguelle appelée Dame Lutin, nouvelle habitante à Tombeboeuf, qui a émerveillé petits et grands avec son spectacle « La poudre d'Escampette ».

L'année scolaire a repris avec une « journée famille » organisée par l'APE et l'association La BAL, autour des jeux de constructions. Celle-ci s'est déroulée le dimanche 18 septembre à la salle des fêtes de Tombeboeuf. Nous avons accueilli près de 70 personnes.

Un petit changement de dernière minute s'est opéré concernant la fête d'Halloween. Au lieu de faire un tour dans le village, nous avons préféré travailler avec l'équipe enseignante et faire des activités dans la cour de l'école à la sortie des classes.

L'année 2022 s'est clôturée par un spectacle pour les enfants et un joli goûter de Noël et des chansons chantées par les enfants. Le père noël nous a même fait la surprise de nous rejoindre avec son lutin !

Pour l'année prochaine vous pouvez déjà prévoir Carnaval,
avec un défilé dans le village le ***vendredi 3 mars à 15h*** *organisé avec l'école et*
un bal costumé avec repas le 04 mars
et le ***vide grenier/troc boutures le 7 mai.***

Merci à vous tous pour vos différentes participations, sans vous nous ne pourrions offrir des sorties et spectacles de qualité aux enfants et nous vous souhaitons une très belle année 2023 !

L'équipe de l'Association des Parents d'Elèves

Comité des Fêtes : La Festi'Boeuvoise

Président : Jérôme SERRES Tel. : 06 79 22 00 85

La Festi'boeuvoise

Bureau

Jérôme Serres	**Aurélie Sassy**
Président	*Vice-Présidente*
Adélaïde Darrot	**Laura Garcia**
Trésorière	*Vice-Trésorière*
Adeline Delaunay	**Carole Pinel**
Secrétaire	*Vice-Secrétaire*

La Festi'boeuvoise est une association née au mois de mars 2022. Elle a pour but de réaliser la fête de Tombeboeuf.
Avec une équipe de 29 bénévoles, nous avons réussi à réaliser une belle fête de village lors de ce week-end du mois d'août.
Nous tenons à remercier la Mairie de Tombeboeuf, l'APE de Tombeboeuf pour son aide financière, les bénévoles qui, sans leurs aides,rien ne serait possible, puis enfin nous tenons à vous remercier, vous, qui êtes venus lors de notre manifestation.
Nous avons eu 19 équipes pour le tournoi de pétanque, 180 personnes qui sont venus au repas animé par DJ Globule.
Le dimanche matin, la randonnée a eu lieu sur 20 Km,(Merci aux associations sportives de Tombeboeuf) puis les majorettes de Port Sainte Marie "Les Majorêves " sont venues dans l'après midi. Puis en début de soirée, le groupe de percussion brésilienne, "Batupagaï", est venu faire vibrer les murs des maisons du village.
Nous avons reçu 250 personnes pour le repas, et enfin la soirée s'est terminée avec le groupe "Les Histoire d'A" et le feu d'artifice offert par la municipalité. Nous avons eu aussi, des spécialistes des jeux de sociétés "Accordons-nous" de La Sauvetat du Dropt.

Toute l'équipe du bureau de La Festi'boeuvoise et ses bénévoles vous souhaitent les meilleurs vœux pour cette année 2023.

En espérant vous revoir nombreuses et nombreux lors de la prochaine fête de Tombeboeuf

Comité des Fêtes : La Festi'Boeuvoise

Président : Jérôme SERRES Tel. : 06 79 22 00 85

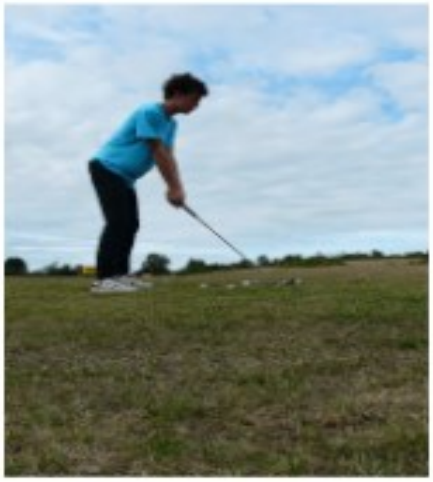

Gymnastique

Président : Adélaïde DAROT - Tel : 06 76 81 90 72

L'activité s'est déroulée avec une reprise au mois de septembre 2021 jusqu'au mois de juin 2022.

Pour cette saison 2021 - 2022, le nombre d'adhérentes n'a pas trop progressé malgré la fin du pass sanitaire.

Les cours se sont déroulés dans la salle des associations et la salle des fêtes. Deux cours par semaine sont proposés à toutes les adhérentes : le mardi de 14h30 à 15h30 et le jeudi de 18h30 à 19h30. Les séances sont très variées et dynamiques : step renforcement musculaire, cardio, abdominaux, fessiers et ballon…

Vous pouvez nous rejoindre même en cours d'année, vous avez la possibilité de découvrir notre activité, les 2 premières séances étant gratuites… et si vous le souhaitez, vous pouvez même participer aux 2 cours hebdomadaires, qui sait ???

Nous comptons sur les lecteurs de ce bulletin municipal pour diffuser l'information de notre existence.

L'association présente ses meilleurs vœux pour l'année 2023.

Voici la composition du bureau :

Présidente	: Adélaïde DAROT	06.76.81.90.72
Secrétaire	: Myriam Michelin	05.53.88.84.29
Trésorière	: Françoise Grossia	05.53.88.88.88

Société de Chasse

Président : Bernard Mispoulet - Tel : 06 84 50 59 01

L'année 2022 s'est très bien déroulée. Comme tous les ans, nous avons procédé à des battues de gibiers : 240 faisans, 50 perdreaux.

Notre repas annuel début avril a été reporté au 23 avril à cause du Covid, près de **200 personnes** étaient présentes pour cette soirée.

Nous comptons **moins de permis délivrés** : une trentaine pour cette saison 2022. Nous n'avons pas fait de comptage de gibiers sur les communes TOMBEBOEUF-VILLEBRAMAR, cette année.

Départ battue aux sangliers

Les battues ont été maintenues en 2022 afin de **réguler les renards, sangliers et chevreuils.**

La chasse à la palombe chez nous et dans le département a vraiment été bonne, les vols migratoires de pigeons ramiers **ont été vus par milliers.**

Nous **remercions** les propriétaires non chasseurs pour nous laisser leurs droits de chasse.

Remerciements également à tous nos membres actifs, les membres du bureau et **René Corradini qui pèle à chaque battue….** et, **Jean Pierre Puiutta** pour son **aide précieuse** lors du repas annuel.

COCO

Nous vous donnons rendez-vous, **Le 1er AVRIL 2023 pour le repas annuel** si les conditions le permettent.

Je vous souhaite une très bonne année 2023.

Le Président, Bernard MISPOULET

Le Centre de Secours de Tombeboeuf

SDIS47 SERVICE DÉPARTEMENTAL D'INCENDIE ET DE SECOURS DE LOT-ET-GARONNE

SAPEURS POMPIERS DE TOMBEBOEUF

Chef de Centre Damien GROSSIA Tel. : 06 76 33 72 03

Les Sapeurs pompiers de votre Centre de Secours et moi même vous souhaitent une belle et heureuse année 2023 ! Qu'elle soit riche d'entraide et de solidarité.

Nous finissons l'année avec une hausse des interventions sur notre secteur, mais aussi hors secteur.

Le nombre d'interventions a augmenté par rapport à l'année dernière passant de 132 à 151 soit presque 3 par semaine.

Pour information, voici ci-dessous les différents types d'interventions réalisées sur l'année 2022 sur le département :

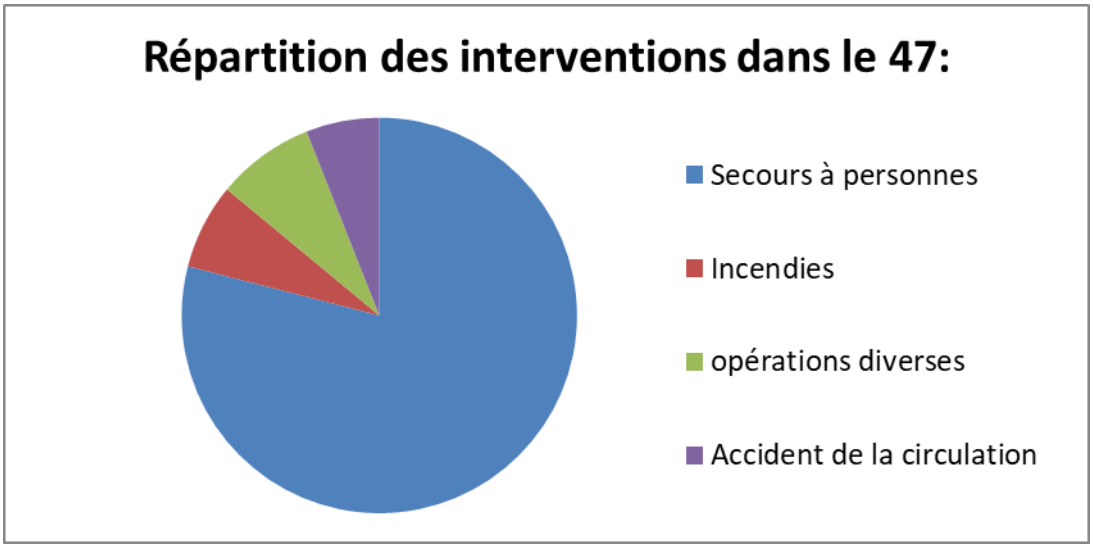

Au niveau régional, une partie d'entre nous sont allés renforcer le secteur de la Gironde pour faire face à ces feux hors normes. Nous avons néanmoins tenu à maintenir sur notre secteur l'effectif nécessaire pour assurer la majorité de nos missions

Le Centre de Secours de Tombeboeuf

Chef de Centre Damien GROSSIA Tel. : 06 76 33 72 03

Une nouvelle recrue nous a rejoint courant juillet : nous souhaitons la bienvenue à Emilie

Demortier

Malgré l'arrivée récente de nouveaux pompiers, notre effectif se réduit drastiquement. Cela nous empêche de pouvoir rapidement vous porter secours, surtout la journée.

Je remercie les centres alentours qui viennent renforcer notre secteur sur ces périodes.

C'est aussi pourquoi par ces mots je lance un appel à candidature.

Si vous voulez un service de secours de qualité, vous pouvez vous joindre à nous.

Bien à vous,

Adjudant chef Damien Grossia : 06 76 33 72 03

Pour le Centre de Secours de Tombeboeuf

Les Archers de Tombeboeuf

Président : Henri Marostica - Tel : 06 87 38 73 61

2022 UNE ANNÉE CHARGÉE POUR L'ASSOCIATION.

De nombreuses actions au cours de cette année :

La saison avait débuté par une matinée portes ouvertes à la salle des sports le samedi 25 septembre. Cette action à permis une augmentation de l'effectif de prés de 20 %. Nouveauté beaucoup d'adultes.

Le dimanche 17 octobre matinée sportive sur le site du golf de Barthe, avec le tennis, le golf bien entendu, le yoga, la pétanque et la relaxation.

Samedi 19 mars à partir de 14 heures nous avons organisé la première étape du « Challenge Espoir 47 ». Rencontre réservée au archers débutants jeunes et adultes. Une soixantaine d'archers ont participé à cette rencontre.

En soirée, nous avons organisé une en action en direction du public féminin, action portée par la fédération française de tir à l'arc. Nous sommes le seul club du département à avoir fait une action dans ce cadre. Une dizaine de féminines ont ainsi pu découvrir l'activité avec là aussi quelques retombées sur le club.

Le dimanche 21 août, dans le cadre de la fête du village, nous avons réalisé une animation en direction des jeunes randonneurs.

Au niveau du travail associatif, nous avons remplacé la paille des cibles par de la mousse, afin d'alléger celles-ci et éviter des désagréments au sol de la salle des sports. Début août, nous avons aménagé le pas de tir extérieur.

Animations :

L'association est intervenue, avec le comité départemental, auprès des écoles de Montpouillan, Mauvezin sur Gupie, Seyches et Virazeil, la dernière semaine de janvier, dans le cadre de la découverte des sports olympiques.

Nous avons réalisé des animations dans le cadre des vacances scolaires :

Saint Salvy sur toutes les vacances.

Laparade et Verteuil d'Agenais avec la CCLT en février.

Castelmoron, Verteuil, Lafitte sur Lot, Le Lac du Saut du Loup, Tombeboeuf avec le chantier jeunes aux vacances de Pâques.

Le Saut du Loup et La base du Temple au mois d'août.

Un cycle de 4 séances à Lafitte sur Lot aux vacances de Toussaint. Des animations au Saut du Loup, Castelmoron et Tombeboeuf.

Les Archers de Tombeboeuf

Président : Henri Marostica - Tel : 06 87 38 73 61

Samedi 29 janvier 2022

MONTPOUILLAN

Les écoliers ont testé le tir à l'arc, une discipline olympique

Les écoliers « participent » aux Jeux olympiques, par le biais de l'Usep (Union sportive des écoles publiques). Sous le vocable « 2024 Terres de Jeux », ils bénéficient, en effet, de découvertes de sports méconnus.

Lundi 24 janvier, les élèves du RPI (Regroupement Intercommunal) Montpouillan-Samazan ont inauguré l'opération à l'école de Montpouillan. Le matin, ils ont défilé avec différents drapeaux qu'ils avaient confectionnés. L'après-midi, ils ont pris part à une initiation au tir à l'arc. Ce moment était encadré par le conseiller départemental de la discipline et par le président du club d'archers de Tombebœuf. Bien sûr, ces cadres avaient apporté tout le matériel nécessaire.

Chaque enfant a pu s'exercer sur les cibles et après quelques essais infructueux, certains ont réalisé de très belles performances. Il fallait appliquer avec sérieux et minutie les conseils prodigués par les encadrants. Les élèves ont apprécié cet après-midi découverte. C'était la première d'une longue série qui se déroulera tout au long des deux années à venir avant les Jeux olympiques de Paris en 2024.

Pierre Ceccato

Les enfants du RPI ont appris à manier l'arc. P.C.

Des résultats sportifs en hausse :

Les membres du club ont remporté au cours de cette année :

15 médailles d'or.
15 médailles d'argent
14 médailles de bronze.

Tir en salle :

Au championnat départemental, qui s'est tiré à Boé , Nino Marcomini (benjamin) termine second Jean Pierre Roland au pied du podium. Très bon résultat pour ce dernier qui clôture de très bonne manière se première saison de compétitions.

Nino Marcomini (benjamin),Pierre Javierre Doumax (Minime), Clara Leborgne (Cadette) et Kiliann Leborgne ont participé au championnat régional de tir en salle qui c'est tiré à Lescar (64) les 12 et 13 février.

Les Archers de Tombeboeuf

Président : Henri Marostica - Tel : 06 87 38 73 61

TAE (Tir à l'extérieur)

Le championnat 47 c'est tiré à Penne d'Agenais le dimanche 19 juin. Nino Marcomini et Pierre Javierre Doumax montent sur la plus haute marche du podium . Jean Pierre Roland (senior 2), Henri Marostica (senior 3) et Régis Biscaro (senior 3 arc à poulies) terminent tous les trois sur la seconde marche du podium.

La saison 2023 s'annonce prometteuse.

Lors de l'assemblée générale qui s'est tenue le 2 septembre , nous envisagions de supprimer les entraînements du samedi matin faute de participants.

La fête des associations qui c'est tenue le dimanche 3 à Castelmoron et à laquelle nous avons participé, nous avons du revoir nos projets devant le nombre important de demandes pour le samedi matin

Les finances du club étant juste en équilibre, + 28 euros, nous avons du augmenter les cotisations.

Jeunes : 100 euros. Adultes :120 euros

Sachant que l'association met le matériel nécessaire à la pratique à disposition.

Bureau : Président : Henri Marostica
Secrétaire : Catherine Seibert
Trésorier : Régis Biscaro

Société de Pêche

AAPPMA de TOMBEBOEUF

Le goujon du Tolzac

Président : Michel FRESNAIS - Tel : 06 43 73 53 92

Le bureau du Goujon du Tolzac reste inchangé :

Président : Mr FRESNAIS Michel, Vice-Président Mr MISPOULET Bernard, Trésorier Mr MOREAU Jean-Claude, Secrétaire Mr FONTENEAU Michel

L'année 2022 s'achève avec cette sécheresse : le lac du Lourbet et le Tolzac sont au plus bas, nous espérons un hiver pluvieux pour remédier à tout cela.

Par ailleurs, nous sommes heureux d'avoir eu une augmentation de 12,5% de carte de pêche, nous souhaitons que cela continu pour l'année à venir.

Pour l'année 2023 le bureau envisage de procéder à trois lâchés de truites dans le Tolzac dans la continuité de l'année dernière.

Au lac du Lourbet une signalétique avait été mise en place, un certain nombre ont été arraché, nous essaierons d'améliorer l'affichage. Une bathymétrie a été réalisée par la Fédération, nous n'avons toujours pas les résultats.

Nous espérons vous compter nombreux au sein de notre Association et plus particulièrement pour participer au lâchés de truites.

La société de pêche de Tombeboeuf vous souhaite une bonne année 2023.

Fresnais Michel

La M.A.M (Maison d'Assistantes Maternelles)

Julie GERAUD Tel. : 06 42 17 97 79

Depuis le 12 décembre 2022, une nouvelle assistante maternelle a rejoins Julie GERAUD de la M.A.M. à petits pas. : Mélanie Doux est agréée également pour 4 enfants.

L'arrivée de Mélanie a débuté par un évènement "Vide Ta Chambre" au profit de l'association M.A.M. à petits pas 47. D'autres manifestations sont en pour parler pour cette nouvelle année

Concernant les disponibilités d'accueil, nous sommes complets jusqu'en septembre 2023 ou 5 places seront disponibles. A ce jour, nous accueillons 8 enfants du village et village voisin.

Mélanie et Julie vous souhaitent une très belle année 2023

Tennis Club

Présidente : Marie-Line BADEROT - Tel. : 06 42 41 61 10

L'année 2022 a progressivement permis un retour à une vie quasi normale et c'est avec un énorme soulagement que nous avons pu relancer l'ensemble de nos activités.

L'école de tennis a accueilli 27 enfants qui ont tous reçu gratuitement une veste du club ; nous avons pu nous rendre compte de leur fierté de porter les couleurs du club et du village.

Le tournoi annuel a de nouveau eu lieu pendant Roland Garros, il a rencontré un vif succès, merci à tous les Joueurs, les habitants, la municipalité et surtout les bénévoles qui ont su faire de ce tournoi un véritable succès.

En parallèle nous avons organisé un tournoi mixte, véritable moment de convivialité sous un beau soleil et un tournoi jeunes qui seront reconduits cette année, bravo à nos jeunes champions

Nous remercions chaleureusement la municipalité de Tombeboeuf qui a financé la rénovation du court du haut affirmant ainsi son engagement auprès des associations de la commune. Grace à ce soutien le tennis club, doté d'installations sportives de grande qualité reste un acteur investi sur son territoire pour favoriser l'accès au sport pour tous.

Animations

Le tennis club labellisé sport et handicap a reconduit sa journée golf Tennis en partenariat avec le golf de Barthe en direction d'adultes en situation de handicap. De plus en lien avec la communauté de communes, nous avons proposé une demi-journée d'initiation au tennis pour les jeunes du centre de loisirs.

Tennis Club

Présidente : Marie-Line BADEROT - Tel. : 06 42 41 61 10

Renouvellement du conseil d'administration

2 jeunes ont rejoint notre équipe **Léandre Caunègre** et **Thomas Duchêne**, nous sommes très heureux de constater que le Tennis club sait mobiliser aussi ses jeunes pour assurer la pérennité de notre engagement et de notre action.

Un grand merci à **Jean Marie Rannou** qui après avoir exercé pendant de nombreuses années la difficile fonction de secrétaire du club a souhaité prendre un peu de recul, il passe le relais à **Sabine Madej** mais reste secrétaire adjoint, **merci encore Jean Marie**.

Le tournoi 2023 aura lieu du 26 Mai au 10 juin 2023, nous vous attendons nombreux pour venir supporter les joueurs et surtout partager des temps de convivialité. De nombreuses animations auront lieu tout au long de l'année, vous pouvez vous tenir informés en consultant notre page face book.

LE TENNIS UNE PASSION QUI SE TRANSMET.....

BONNE ET HEUREUSE ANNEE SPORTIVE A TOUS

La Présidente, Marie-Line BADEROT

Union Fédérale des Anciens Combattants

Président : Charles GUFFROY - Tel : 07 80 62 25 29

Au seuil de cette année 2023, les adhérents de notre association vous souhaitent une bonne et heureuse année ainsi qu'une bonne santé.

Au cours de l'assemblée générale de 2022, un grand changement s'est produit. Suite à des problèmes de santé M.TONON Roland a été obligé de quitter son poste. Un nouveau président a donc été élu lors de cette assemblée générale, sous la présidence de M. PICHON, Président départemental de l'UFAC. Le nouveau président élu à l 'unanimité est Charles GUFFROY.

Notre association a participé aux 3 cérémonies

- du 8 mai sur les communes de Monclar, Tourtrès, Montastruc et Tombeboeuf

- du 11 novembre sur les communes de Villebramar, Montastruc, et Tombeboeuf. Le retour du public à ces commémorations a permis de ranimer le devoir de mémoire de nos anciens.

A cette occasion, je me permets de féliciter les jeunes qui ont participé à ces manifestations lors de la lecture du message de l'union fédérale.

Union Fédérale des Anciens Combattants

Président : Charles GUFFROY - Tel : 07 80 62 25 29

- le congrès de l'union fédérale a pu se tenir au Temple/lot le 18 septembre, et cela avec deux ans de retard dû à l'épidémie de Covid. Un grand nombre d'autorités départementales ont effectué un dépôt de gerbes. Cette cérémonie s'est tenue avec la participation de **plus de 30 porte-drapeaux dont M. MELLA Jean qui représenta la section de TOMBEBOEUF.**

En conclusion, notre petite association continue d'être présente à l'animation représentative des cérémonies grâce à la fidélité de ses adhérents, de leurs cotisations, de leur bénévolat inspirées par notre devise « SERVIR, SANS SE SERVIR, NI S'ASSERVIR »

Nous remercions également toutes les communes pour leurs participations, ce qui nous permet d'honorer et de déposer des gerbes sur tous les monuments aux morts. Cette action permet de maintenir le devoir de mémoire de nos anciens qui ont donné leur vie pour notre liberté.

Un grand merci à nos pompiers, aux jeunes et aux maîtresses de l'école de Tombeboeuf.

Charles GUFFROY

LE 08 MAI 2022

CHARLES GUFFROY A REMIS À

M. MELLA JEAN

LE DIPLÔME DES 50 ANS

DE PORTE-DRAPEAU

FÉLICITATIONS

Golf de Barthe

Samantha ROBINSON - Tel : 05 53 88 83 31

Cette année nous avons continué notre **programme d'amélioration** du Golf de Barthe ; travaux de rénovation du practice, opération bunkers, achats d'équipements divers, entretien des locaux et du parcours, amélioration des conditions de jeux.

On se concentre pour donner un accueil le plus **chaleureux à toutes et à tous**. Golf de Barthe est **ouvert** à tous les niveaux de joueurs et également **pour les non joueurs** qui veulent profiter de notre cadre magnifique.

LA VIE DE L'ASSOCIATION SPORTIVE

Notre ASSO, gérée par une dizaine de joueuses et joueurs du club est à l'image des conditions climatiques de cet été très ensoleillé. La saison estivale a été un **véritable succès** grâce à l'engouement des joueurs pour adhérer à l'ASSO, et participer à nos compétitions qui ont toutes affichées au grand complet en termes d'effectifs. Pouvoir passer un bon moment sur le parcours ou au club house après une compétition ou un simple parcours d'entraînement, maintient un bon état d'esprit et une ambiance festive.

Barthe s'exporte bien en Nouvelle Aquitaine, avec ses équipes féminines, masculines dont ses résultats aux compétitions sont de plus en plus encourageants et reconnus sous la baguette du chef d'orchestre « **Nico » le pro.**

Autre Nico mis en lumière cette année : Nico le jardinier qui après une première place au championnat de France Handi golf dans sa série, courant mai juin, a confirmé son statut de **champion de France** lors du grand prix à Périgueux en juillet août, **s'ouvrant ainsi les portes pour FARO en Algarve** (Portugal), à l'open Européen de golf Handi fin de ce mois de novembre. **BRAVO Nico** et de bons swings en Algarve.

Autre grosse satisfaction de l'ASSO l'école de golf développée et entrainée par **Nico le PRO.** Actuellement **8 à 10 petites têtes blondes** se retrouvent tous les mercredis après-midi pour s'adonner à ce beau sport de plus en plus en vogue. Le golf et leur progression sont très prometteuses pour demain.

Les évènements marquants ! souvenez-vous…….

Le **1er PROAM** organisé par Nicolas Marsal (le Pro) et l'équipe de Barthe a réuni **52 golfeurs**, professionnels et amateurs qui ont participé sous un beau soleil et dans une bonne humeur. Une journée bien réussie grâce aux sponsors Leggatt, Alliance Eymet, Gan, GolfShopAgen et Vival.

Golf de Barthe

Samantha ROBINSON - Tel : 05 53 88 83 31

Compétition Octobre Rose

Compétition **Octobre Rose, 56 joueurs** ont joué. Ce fut un record pour l'Interclub féminin ! La collecte a rapporté **475 euros. Merci** également aux partenaires Thermomix, Leggett Immobilier, Domaine de Laulan, L'Etablis, Golf Shop Agen, Au Pont Fleury Castelmoron-sur-Lot.

Fête du Golf

Même si le temps n'était pas top, les compétiteurs ont fait la compétition sur 18 trous et Nicolas Marsal a initié beaucoup de gens qui sont venus faire les **séances découvertes**. La soirée était animée par le groupe Marveen et le repas des producteurs locaux.

Pendant l'été Nicolas Marsal (le Pro) a fait plusieurs stages pour les enfants et les découvertes gratuites. En Septembre on a redémarré **l'école du golf avec 7 enfants.**

Nous avons également accueilli plusieurs groupes, **collèges et entreprises du 47** au golf avec **Nicolas notre PRO** et on a même fait les séances de Yoga sur le parcours.

le Tennis Club de Tombeboeuf, la Mairie, le Golf de Barthe et le comité départemental de sport adapté se sont unis pour offrir une journée sportive aux personnes en situation de handicap. Un grand merci à **Nico Grossia** notre jardinier qui a tout géré.

Pour finir un **grand merci** à toute la famille de Golf de Barthe : Nicolas, Serge et Nico, les adhérents, les Sponsors, les producteurs, les fournisseurs et même si nous en oublions, **ils font partie de la famille du golf.**

Nous souhaitons à tous les lecteurs une belle année 2023 !

Générations Mouvement — www.generations-mouvement.org

Club de TOM TOUR VILLE

Présidente : Irène MOINET Tel. 05 53 88 04 91

Le club de **Tomtourville** couvre 3 communes tire son nom des premières lettres des 3 villages :
Tom (**Tom**beboeuf) **Tour** (**Tour**très) **Ville** (**Ville**bramar)

Pour cause de Covid avons dû annuler les activités de janvier 2022, puis tout s'est bien déroulé jusqu'à ce jour et avons repris le cours normal de l'année en commençant par **un repas et petit loto** au restaurant du lac à Tombeboeuf ... **le 3 MARS** autour d'une poule au pot et une tarte tatin avec 82 adhérents.

le 30 MAI Visite de ST EMILION

Pour remplir le car, nous avons fait appel à un 3ème club, celui de St Pastour qui a rejoint les clubs de Fongrave et Tombeboeuf, la journée fut agréable le groupe a vite sympathisé. Petit train à travers les vignes de **St Emilion, Auzone., Roche-belle..**.Repas au Château Saint Christophe : petite propriété familiale de 7 générations où Frédéric et Aurélie native du 47, les propriétaires nous ont servi à volonté, leurs vins de garde 2015, 2014 (15€ la bouteille). Ensuite, visite guidée de St Emilion et de **l'église monolithe** du 12è siècle, qui se découvre uniquement en visite guidée.

Le 1er juin au Tennis Club

Sous un beau soleil, 92 adhérents étaient réunis à la salle des sports autour d'une énorme et bonne paëlla organisée par le tennis club de Tombeboeuf et suivie du petit loto : ce fut une découverte pour nous, l'ambiance était joyeuse et tout le monde était enchanté

22 juillet Les folkloriades/ Castelmoron

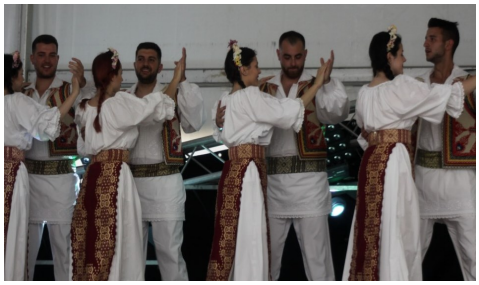

C'est un après-midi spécialement conçu pour les clubs des aînés, avec un spectacle en couleur et d'action ; cette année, **la Roumanie et les échassiers Landais** furent invités

29, 30 et 31 août : BALADE de 3 j en Charente maritime

1er J **L'Ile d'OLERON** en petit train, et visite des marais salants

2ème J Visite guidée de **LA ROCHELLE** visite obligatoire du magnifique aquarium

3ème J **ROCHEFORT** en petit train , visite guidée de la corderie royale

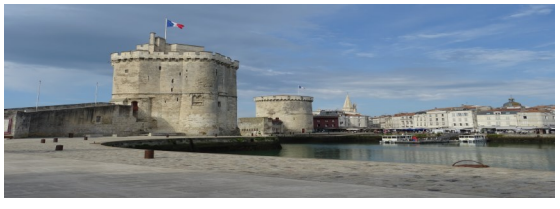

Générations Mouvement – www.generations-mouvement.org

Club de TOM TOUR VILLE

Présidente : Irène MOINET Tel.: 05 53 88 04 91

le 3 septembre

le club a participé à la fête de la communauté des commune à Castelmoron sous forme de forum des associations. La journée fut très conviviale riche de rencontres avec les clubs sportifs, culturels et des ateliers

Octobre : la ferme des 3 soleils

de la famille TESSON, à Gontaud de Noguaret producteur de fruits secs où **Gérard BEAU, le célèbre cuisinier de télé shopping de TF1** nous a préparé des crêpes à volonté…..

12 novembre

L'assemblée générale du **12 novembre** clôture l'année : les rapports d'activités, financiers, moral sont approuvés par les adhérents, **la carte d'adhésion 2023 reste à 13 €,** les remerciements furent adressés aux maires de Tourtrès, Villebramar et Tombeboeuf pour leurs subventions et le prêt de la salle des associations. Suite à l'A.G., sommes allés déjeuner au restaurant du lac à Tombeboeuf.

Nombre d'adhérents en 2022 ……. 137

Le **bureau** : Présidente Irène MOINET ; Vice Présidente Claudette JORET ; Trésorière Rozy BONTEMPS Trésorière adjointe Christiane CAMUS ; Secrétaire Jean Claude NARDI ; Secrétaire adj Thérèse REBEYREN ; Conseil d'administration : Chantal GUFFROY,

Michel GRIMARD.

09 décembre

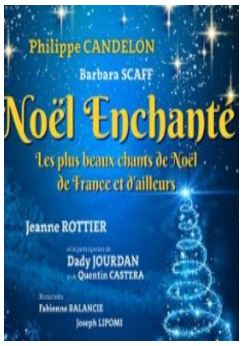

Sortie pour écouter chanter :

Philippe CANDELON, Barbara Scaff, Jeanne Rottier, Dady

Jourdan et le jeune Quentin

Castera les plus beaux chants de Noël à l'église de Fongrave : 4 voix,

4 générations.

Pour 2023 Ateliers gratuits dès 55 ans : salle des associations - Tombeboeuf

Informatique / débutant	Mémoire	Sophrologie, Réflexologie
Dispensé par UNA 47 Castelculier	**Dispensée p/USEPT-Périgord**	**Dispensée par UNA 47 Castelculier**
(2 groupes) 11 janvier au 29 mars	13 janvier au 24 mars	18 janvier au 15 mars
Mercredi : Matin et après midi	Vendredi 9h30 – 11h30	Mercredi 16h – 17h30

Autres Activités toute l'année

Petit loto goûter 1er jeudi/mois	Belote goûter 3ème lundi/mois	3 ou 4 repas/an

+ 6 GRANDS LOTOS TOUS PUBLICS

- **Sortie au cabaret à Bergerac le 29 janvier**
- **Visite d'une grotte, filature de laine, fabrique de papier**
- **Escapade de 3 jours entre Provence et Camargue ; Liste non exhaustive pour les sorties …..**

Le Bureau et le Conseil d'Administration du Club de Tom Tour Ville vous souhaitent une bonne et heureuse année 2023, surtout la SANTE. La Présidente, Irène MOINET

Un nouveau venu à Tombebœuf
L'ÉLANION BLANC

Dominique MICHELIN, novembre 2022

Les plus observateurs d'entre nous et ceux qui s'intéressent à la nature n'ont pas manqué de remarquer la présence d'oiseaux blancs et gris aux yeux rouges que l'on ne voyait pas il y a seulement deux ou trois ans. Ils sont souvent posés sur les fils électriques le long des routes.

C'est un rapace qui fait penser au faucon crécerelle par sa taille et parce qu'il peut chasser en vol stationnaire, on dit qu'il fait le « Saint-Esprit ». En revanche, les couleurs sont différentes, les crécerelles ont un manteau roux tâché de noir.

C'est un oiseau africain qui progresse naturellement vers le nord. Présent depuis le milieu du XXe siècle dans la péninsule ibérique, il a commencé à franchir les Pyrénées dans les années 1980. La première nidification observée en France, dans les Pyrénées-Atlantiques, date de 1990.

Il affectionne les milieux ouverts comme les plaines agricoles où la nourriture ne manque pas pour lui. En effet, dans les champs de céréales il y a beaucoup de graines qui se perdent au sol et qui font le bonheur de divers rongeurs. La présence de ce rapace qui s'en nourrit est plutôt une bonne nouvelle.

Sa progression n'est pas sans rappeler celle d'un oiseau blanc, il y a plus d'une dizaine d'années maintenant, le héron garde-bœufs que l'on voit souvent en groupes de dizaines d'individus. Cependant leur présence ne compense pas du tout la disparition de beaucoup d'autres oiseaux, en particulier les insectivores comme les hirondelles. Pour l'éviter, il faudrait d'abord arrêter de les empêcher de faire leurs nids sous les toits et se protéger simplement des quelques désagréments que cela peut occasionner. Les mentalités ont encore beaucoup de chemin à parcourir avant que l'on puisse vivre en bonne entente avec la nature…

Élanion blanc à Tombeboeuf (photo D. M.) et dans un centre se soins de la faune sauvage (photo Lou Léveillé)

Etat Civil

Naissances

Ylona, Sylvie ALBOT	30/03/2022
Marius, Aimé, Didier MAURY GRIMAL	25/04/2022
Astrid, Maja FILLON JANOWSKI	28/04/2022
Maïssa, Iris VIGNEAUX	05/07/2022
Téodosio DESSOLY FERNANDES	28/07/2022

Décès

MANEYROL Lucienne, Henriette, Veuve POIRIER	22/01/2022
LARMINIER René, Dieudonné	10/04/2022
BOLZON Joseph	20/04/2022
BROLEZE Agnès, Erminia, Veuve BERTHELEME	10/05/2022
RIEUBLANC-DUBERNAT André	11/05/2022
RENAUD Michel	16/05/2022
BUREAUX Yoann, Guy, Thierry, Alain	20/05/2022
RIMONTEIL Pierre	25/05/2022
COUSIN Roger, Marie, Adonis	30/05/2022
De VILLENEUVE - ESCLAPON Roseline, Marie Thérèse, Robertine Veuve LEMERCIER de MAISONCELLE VERTILLE de RICHEMONT	29/06/2022
LEMEALE Marcelle, Veuve RIMONTEIL	10/07/2022
ZORZETTO Alberto	29/08/2022
VAN KWIKKELBERGHE Fernande, Florida	01/09/2022
DEBERTONNE François, Léon, René	09/11/2022

EFS (Etablissement français du sang)

En France, **10 000 dons/JOUR** sont nécessaires. Le pourcentage de dons est faible, la moyenne nationale est de 4 à 5 %. A **Miramont,** la collecte en 2022 est de …….250 poches de sang, chiffre en baisse !

VENEZ NOUS REJOINDRE **Le Président, M. Emile ERBANI** **tel. 06 30 24 29 74**

Conditions pour être donneurs de sang

* Avoir entre 18 et 70 ans
* Peser au moins 50 kg
* Être reconnu apte au don par le médecin de prélèvement
* Avoir un taux d'hémoglobine suffisant (test fait sur le site en cas de 1er don)
* Ne pas avoir pris d'antibiotique 7 jours avant le don
* Attendre 14 jours après un épisode infectieux
* Attendre 7 jours après un soin dentaire (1 jour pour une carie)
* Attendre 4 mois après avoir été dans certains pays (surtout ceux touchés par le paludisme)

Dates collecte 2023

Salle Victor Hugo – Miramont

Lundi	**20 février**
Lundi	**17 avril**
Lundi	**26 juin**
Lundi	**11 septembre**
Lundi	**13 novembre**

de
8 h 30 à 12 h 30
Une collation importante vous sera offerte

surtout Ne pas être à jeun, et bien s'hydrater la veille pour la dilatation

Nouveautés

- Apporter une pièce d'identité
- Depuis le Covid 19, s'inscrire pour prendre RV sur le site :

mon-rdv-dondesang.fr

Mais, même sans RV, on vous accepte avec plaisir, merci à vous.
très volontiers, merci.à vous

ON VOUS ACCOMPAGNE GRATUITEMENT POUR :

RÉHABILITER, ÉCONOMISER DE L'ÉNERGIE ET ADAPTER VOTRE LOGEMENT

Contactez le service Habitat de la CCLT

05.53.79.00.41

05.53.84.82.48 habitat@cclt.fr

La carte FAMILLES nombreuses fait peu neuve

Depuis le 2 janvier 2023, elle est gérée par l'imprimerie nationale et non plus la SNCF. Il convient de la commander sur le nouveau portail : Carte-familles-nombreuses.gouv.fr ; au choix une carte dématérialisée, disponible dès la validation du dossier ou une carte physique, délai 3 semaines, frais de dossier 18 €.

100 % numérique : c'est le nouveau format du **billet unique train** + air combinant train (18 gares concernées) et avion (12 Cie aériennes) lancé le 16 novembre 2022.

V.A.E. Dorénavant, **la Validation des acquis de l'expérience** s'élargira à tous types de salariés ou non et bénévolats et tous publics (professionnel, sportif, aidant…). Création d'un service public de la VAE : ses missions seront d'orienter et d'accompagner toute personne demandant la VAE et justifiant d'une activité en rapport direct avec le contenu de la certification visée.

Démarche téléphonique : ça va changer

A compter du 1er mars, le démarchage téléphonique sera d'avantage encadré : il sera autorisé uniquement du lundi au vendredi de 10h à 13h et de 14h à 20h, interdit les jours fériés. Par ailleurs, le même professionnel ou la personne agissant pour son compte ne pourra pas vous appeler plus de 4 fois /mois. Si vous vous opposez au démarchage téléphonique, il n'aura pas le droit de vous contacter dans un délai de 60 j (décret du 13.10.22)

25 €, c'est le nouveau plafond journalier de paiement des titres-restaurant instauré le 1.10.22 (au lieu de 19 €)

À la Communauté de Communes
Avenue de Comarque Castelmoron/Lot
05 53 84 82 48

Capteur universel , c'est voté !

Tous smartphones, tablettes, appareils photos vendus dans l'U.E. devront intégrer une prise de recharge standard USB-C à partir de l'automne 2024, y compris ceux d'Apple. Pour les ordinateurs portables la date sera début 2026. Cette législation a été votée le 4 octobre par le parlement européen : chargeur universel pour tous les appareils électroniques.

Effervescence : lors d'une étude, la prise de paracétamol effervescent au long cours a été associée à un risque accru d'hypertension : sans doute en raison du sel contenu dans cette forme (11/22 Worst et Best Pills)

Pas seulement diabétiques ! L'immense majorité des personnes souffrant du diabète type 2 ont au moins un facteur de risque de complications : hypertension 78 %, surpoids 80 %, ou tabagisme 13 %. Le plus souvent ces complications touchent les vaisseaux sanguins (AVC, infarctus, maladie coronarienne….)

(Source : BEH 08/11/22)

Les lingettes, un geste simple

Présentées comme biodégradables, les lingettes ne se dégradent en réalité qu'au bout de 90 jours.

Chez soi, les lingettes ne doivent pas être jetées dans les toilettes.
Sinon, elles obstruent les réseaux, les pompes, les stations d'épuration et génèrent des débordements à l'intérieur des habitations.

L'impact écologique et économique sur l'environnement est énorme.
Nos agents assainissement interviennent trop souvent pour des bouchages, engendrant des coûts d'exploitation supplémentaires qui impactent la facture d'eau.
Ces déversements polluent l'environnement, principalement les cours d'eau.

Les lingettes,
c'est dans **la poubelle des déchets ménagers**

LE SERVICE PUBLIC DE L'EAU PAR AGUR

La problématique des lingettes dans les réseaux d'eaux usées !

Des gestes simples
pour produire moins de déchets

- Apposer un stop pub sur sa boîte aux lettres
- Acheter ce dont on a réellement besoin
- Privilégier les achats en vrac,
- Prolonger la durée de vie de nos objets en réparant
- Privilégier l'achat d'occasion
- Acheter des produits rechargeables
- Réduire le gaspillage alimentaire

Une question ? Besoin d'information ?

Contactez-nous

Communauté de Communes du Lot-et-Tolzac
12 avenue de Comarque
47260 Castelmoron-sur-Lot

05 53 84 82 48
contact@cclt.fr

Du lundi au jeudi de 9h à 12h30 et de 13h à 18h
Le vendredi de 9h à 12h30 et de 13h à 17h

BESOIN D'INFO

www.cclt.fr

Le savez-vous ?

Sur notre territoire, les **ordures ménagères**, c'est à dire le contenu de nos sacs noirs, sont enfouies sur le site de Monflanquin (47).
Cela représente près de **143 kg par an et par habitant** !
Sur ces 143 kg de déchets enfouis, près de la moitié auraient pu être **valorisés** s'ils avaient été **compostés ou triés** !
NOTRE OBJECTIF : réduire d'ici à 2026 de 22 % le volume des ordures ménagères produites et enfouies !

Horaires d'ouverture déchèterie
Intercommunale de -Teysset
Monclar 47380 Tel : **05 53 79 48 04**
lundi au samedi :
9 h à 12 h 30 et 14 h à 17 h

Nouveau au 1er janvier 2023

www.lotettolzac.fr

TOUS LES EMBALLAGES EN PLASTIQUE, MÉTAL ET CARTON

Briques et emballages en carton

Emballages en métal

Emballages en plastique

+

NOUVEAU

LES BONS GESTES DE TRI

BIEN LES **VIDER**, INUTILE DE LES **LAVER**. DÉPOSER DANS LE BAC **SÉPARÉS** LES UNS DES AUTRES ET SANS SAC. DANS CE SAC TOUS LES EMBALLAGES EN PLASTIQUE, MÉTAL ET CARTON SE TRIENT.

Quelques exemples d'emballages que vous pourrez trier désormais :

Les emballages en plastique : flacons, bidons, pots de yaourt, films, blisters et sachets plastique, barquettes polystyrène, pots de crème, cosmétiques, ...

Les emballages en papier et carton : briques de lait, cartons à pizza...

Les emballages en métal : canettes, bidons, barquettes, aluminium, bouchons, opercules, tubes de crème, capsules de café, plaquettes de médicaments...

Pour vous faciliter le geste de tri, téléchargez l'application Guide du Tri en scannant le QR Code ci-dessous.

ICI DECHETERIE

Pensez à la déchèterie

Ouverture déchèterie
Intercommunale de -Teysset
Monclar Tel : **05 53 79 48 04**
lundi au samedi
9 h à 12 h 30 et 14 h à 17 h

Métaux

Déchets dangereux

Végétaux

Déchets enfouis

Cartons

Gravats

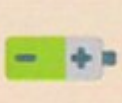

Piles

Appareils électriques

Cartouches d'encre

Ampoules

Textiles

Huile de vidange

Bois

Mobilier

Objets réutilisables

Travaux / Achats réalisés en 2022 : 132 000 €

Elagage

Broyage des branches

CHAUFFAGE ECOLE, et SALLE ASSOCIATION : climatisation air/air réversible produisant du froid ou chaud, économique, permet de baisser la consommation énergétique

VOLETS ROULANTS de la M.A.M.

TERRAIN TENNIS

ARBRE TOMBEBOEUF (pour ETUDE de SOL)

QUELQUES DECORATIONS de NOEL - à LED -

ORDINATEURS – LOGICIEL pour la MAIRIE et l'ECOLE

MATERIEL JARDINAGE (TRONÇONNEUSE, SOUFFLEUR etc…)

Terrain tennis

TRAVAUX pour LOGEMENT 1 (douche + réfection parquet)

TRAVAUX de MISES AUX NORMES - ESCALIER ADAP MAIRIE

PANNEAUX ROUTIERS à la POSTE + PEINTURE SOL

ELAGAGE de 18 PLATANES + BROYAGE BRANCHES

NETTOYAGE 5 TOMBES au CIMETIERE

Parking archers

TRAVAUX AIRE DE JEUX : 1 JEU CHANGE (petite balançoire)

MARQUAGE PLACE PARKING rue Porcarelli + PLACE HANDICAPEE - RENOVATION FONTAINE LOUIS XIV - PARKING SALLE DES FETES - PEINTURE MOMUMENTS AUX MORTS

CAPTEURS CO2 POUR L'ECOLE (QUANTITE 3) - Installés, ils alertent les enseignants en temps réel du taux de dioxyde de carbone dans l'air des classes

FIBRE GROUPE SCOLAIRE + TELEPHONE 3 POINTS

FIBRE SALLE ASSOCIATION + TELEPHONE 1 POINT

LA CANTINE : INSTALLATION d'une PRISE ELECTRIQUE, ACHAT d'un FRIGO et CHAUFFE PLAT

PEINTURE ECOLE (CHANTIER JEUNES)

REPARATION CHAUFFAGE - CLIMATISATION SALLE DES FETES (BLOC 1)

CUMULUS installé à la M.A.M.

Balançoire

SENSIBILISATION DE LA POPULATION AUX RISQUES DE CAMBRIOLAGES

Fermez à clé les accès de votre habitation en votre absence et de nuit lorsque vous êtes chez vous.

Soyez attentifs aux véhicules et personnes que vous n'avez pas l'habitude de voir dans votre quartier.

Soyez attentifs aux véhicules et personnes dont le comportement vous semble étrange. (Attitude, regards insistants, multiples passages à pied ou en véhicule, personnes qui se présentent à votre domicile, etc...)

Relevez les plaques d'immatriculation et les heures de passage des véhicules que vous estimez suspects. Elles pourront être utiles aux services de Gendarmerie.

Faites part à vos voisins des mouvements douteux. La vigilance doit être générale et implique une concertation avec votre entourage. Soyez par exemple interpellé par des mouvements anormaux chez un voisin absent.

Ne signalez pas vos absences sur les réseaux sociaux. Faites relever votre courrier lors d'une longue absence. Transférez vos appels sur un téléphone portable ou une autre ligne.

Ne laissez jamais une personne inconnue seule dans une pièce de votre domicile.

Photographiez vos objets de valeur. Conservez N° de série, références et factures de vos objets.

Signalez à la Gendarmerie tout élément suspect.

Gendarmerie Nationale –13 avenue Bagnaria Arsa – 47110 Ste Livrade sur Lot – 05.53.49.60.90

Souvenirs, souvenirs : les Majorettes de Tombeboeuf dont le Président était M. AMAC